

2024

INFORME FINANCIERO

DE LA DIRECCIÓN GENERAL

JULIO - SEPTIEMBRE

Miembros del H. Consejo Directivo del Instituto de Seguridad Social de los Trabajadores del Estado de Yucatán

Mtro. Joaquín Jesús Díaz Mena
Gobernador Constitucional del Estado de Yucatán.
PRESIDENTE PROPIETARIO

Subsecretario de Gobierno y Desarrollo Político de la Secretaría General de Gobierno del Gobierno del Estado.
PRESIDENTE DESIGNADO

Secretaría General del Gobierno del Estado.
VOCAL PROPIETARIO

Secretario de Administración y Finanzas del Gobierno del Estado.
VOCAL PROPIETARIO

Secretario de Educación del Gobierno del Estado.
VOCAL PROPIETARIO

Secretario de Desarrollo Social del Gobierno del Estado.
VOCAL PROPIETARIO

C. Jervis Arsenio García Vázquez
Secretario General de la Federación de Sindicatos de Trabajadores al Servicio del Estado de Yucatán.
VOCAL PROPIETARIO

Mtro. Alejandro Chulim Cimé
Secretario General del Comité Ejecutivo de la Sección 57 del Sindicato Nacional de Trabajadores de la Educación.
VOCAL PROPIETARIO

C.P. José Luis Martín Escobedo
Titular del Órgano de Control Interno de la Secretaría de la Contraloría General del Gobierno del Estado.
COMISARIO PROPIETARIO

Mtro. Luis Héctor Barrera Huerta
Subdirector Jurídico del Instituto de Seguridad Social de los Trabajadores del Estado de Yucatán.
SECRETARIO DE ACTAS Y ACUERDOS



Directorio del Instituto de Seguridad Social de los Trabajadores del Estado de Yucatán.

C.P. Diego David Cetz Pech
Director General del Instituto de Seguridad Social de los Trabajadores del Estado de Yucatán

L.E. Alemany Concepción Aguilar Quintal
Titular del Organismo Auxiliar de Extensión Educativa y Servicios a la Primera Infancia

LAET Miriam Adriana Miranda Ávila
Titular del Organismo Auxiliar de Prestaciones Recreativas y de Hospedaje

C.P. José Rolando Rosales Ramírez
Subdirector de Pensiones y Gestión Financiera

L.A. Aída Aracelly Medina Chi
Subdirectora de Administración

Mtro. Luis Héctor Barrera Huerta
Subdirector Jurídico

PUBLICACIONES INFORME FINANCIERO

PRIMER INFORME

Comprende del 1 de enero de 2024 al 31 de marzo de 2024.

SEGUNDO INFORME

Comprende del 1 de abril de 2024 al 30 de junio de 2024.

TERCER INFORME

Comprende del 1 de julio de 2024 al 30 de septiembre de 2024

CUARTO INFORME

Comprende del 1 de octubre de 2024 al 31 de diciembre 2024

QUINTO INFORME

Reflejará el ejercicio anual 2024 en su totalidad.

*En los años siguientes se mantendrá la misma estructura.

Informe Financiero JULIO - SEPTIEMBRE 2024 D.R. © ISSTEY, 2024. Publicación trimestral, versión electrónica, editada por la Dirección General del Instituto de Seguridad Social de los Trabajadores del Estado de Yucatán, ISSTEY, Calle 66, número 525 por 65 y 67, colonia Centro, CP 97000, Mérida, Yucatán, México; teléfono (999) 930 3700.



CONTENIDO

- 4 Recursos del ISSTEY y su distribución
- 6 Inversiones y rendimiento promedio generado
- 8 Organigrama
- 12 Servicios que presta el Instituto
- 15 Recursos del ISSTEY para el 2024 y su ejercicio presupuestal

RECURSOS DEL ISSTEY Y SU DISTRIBUCIÓN

A continuación se informa la distribución de los **bienes, derechos y otros recursos** que se encuentran **depositados e invertidos en bancos, bienes muebles, inmuebles y otros activos**, así como los otorgados en prestaciones sociales.

Cuadro 1 DERECHOS, OBLIGACIONES Y PATRIMONIO DEL ISSTEY

Importes en millones de pesos		
ACTIVO		
CONCEPTO	Al 1 de julio de 2024	Al 30 de septiembre de 2024
Dinero a la vista	\$ 34	\$ 17
Inversiones financieras y bancarias	\$ 638	\$ 659
Inversión directa y por administración en prestaciones a los derechohabientes *	\$ 873	\$ 885
Fideicomiso - vehículo de pago de adeudo histórico	\$ 1,784	\$ 995
Cuentas por cobrar a Entidades	\$ 81	\$ 98
Otras cuentas por cobrar	\$ 247	\$ 245
Inventarios	\$ -	\$ -
Bienes muebles e intangibles	\$ 5	\$ 4
Bienes inmuebles	\$ 1,044	\$ 1,043
TOTAL ACTIVO	\$ 4,706	\$ 3,946
PASIVO		
CONCEPTO	Al 1 de julio de 2024	Al 30 de septiembre de 2024
Retenciones y contribuciones	\$ 47	\$ 48
Pasivo relacionado con créditos a los derechohabientes	\$ 400	\$ 495
Intereses de préstamos cobrados por anticipado	\$ 202	\$ 207
Cuentas por pagar	\$ 3	\$ 2
Otros pasivos	\$ 222	\$ 169
TOTAL PASIVO	\$ 874	\$ 921
PATRIMONIO		
CONCEPTO	Al 1 de julio de 2024	Al 30 de septiembre de 2024
TOTAL PATRIMONIO DEL INSTITUTO	\$ 3,832	\$ 3,025

* Préstamos a corto plazo, plus e hipotecarios, así como créditos en línea blanca, telefonía y bicicletas.

INVERSIONES Y RENDIMIENTO PROMEDIO GENERADO

A continuación se relacionan las Instituciones Financieras, así como los importes de los recursos invertidos en cada una de ellas.

Cuadro 2 INVERSIONES FINANCIERAS Y BANCARIAS

Rendimiento promedio 9.77 %	Importes en millones de pesos	
	Al 1 de julio de 2024	Al 30 de septiembre de 2024
INSTITUCIÓN FINANCIERA		
Banamex	\$ 336	\$ 361
Monex Casa de Bolsa	\$ 145	\$ 143
Vector Casa de Bolsa	\$ 37	\$ 37
Banorte	\$ 119	\$ 117
TOTAL ACTIVO	\$ 637	\$ 658



Cuadro 3 PRÉSTAMOS QUE OTORGA EL INSTITUTO A LOS DERECHOHABIENTES

TIPO DE PRÉSTAMO	Importes en millones de pesos		
	Al 1 de julio de 2024	Al 30 de septiembre de 2024	Tasa de Interés Anual
Crédito Línea Blanca	\$ 3	\$ 3	14.04%
Préstamo Corto Plazo	\$ 1	\$ 1	14.04%
Crédito Telefonía y Accesorios	\$ 1	\$ 1	14.04%
Préstamo de Bicicletas	\$ 1	\$ 1	14.04%
Préstamo Especial	\$ 4	\$ 4	12.00%
Préstamo Hipotecario	\$ 121	\$ 111	13.62%
ISSTEY Plus 12 Meses	\$ 105	\$ 123	20.04%
ISSTEY Plus 18 Meses	\$ 164	\$ 181	20.04%
ISSTEY Plus 24 Meses	\$ 229	\$ 259	20.04%
ISSTEY Plus 36 Meses	\$ 167	\$ 173	20.04%
ISSTEY Plus 48 Meses	\$ 22	\$ 28	20.04%
TOTAL	\$ 818	\$ 885	

ORGANIGRAMA

El Instituto cuenta con una estructura y organigrama que responden a las necesidades actuales de seguridad social para todos sus derechohabientes y que se traducen en servicios de salud, jubilaciones y pensiones, atención a hijos y nietos de derechohabientes antes de la edad preescolar, prestaciones recreativas, capacitación, actividades culturales, así como el otorgamiento de préstamos.

La administración de dichos servicios se encuentra distribuida en 3 Subdirecciones y 3 Organismos Auxiliares comprendidos en: *Subdirección de Pensiones y Gestión Financiera, Subdirección de Administración y Subdirección Jurídica, así como también el Organismo Auxiliar de Extensión Educativa y Servicios a la Primera*

Infancia, el Organismo Auxiliar de Prestaciones Recreativas y de Hospedaje y el Organismo Auxiliar de Prestaciones al Consumo, que junto con la Dirección General garantiza a sus afiliados las prestaciones de seguridad social y los servicios sociales necesarios para su bienestar.

Con el objeto de que los derechohabientes identifiquen dicha estructura, se incluye el organigrama vigente y actualizado al mes de febrero de 2024 (Cuadro 4), así como los servicios que el Instituto presta a sus afiliados.



Cuadro 4
**ORGANIGRAMA
 DEL INSTITUTO**

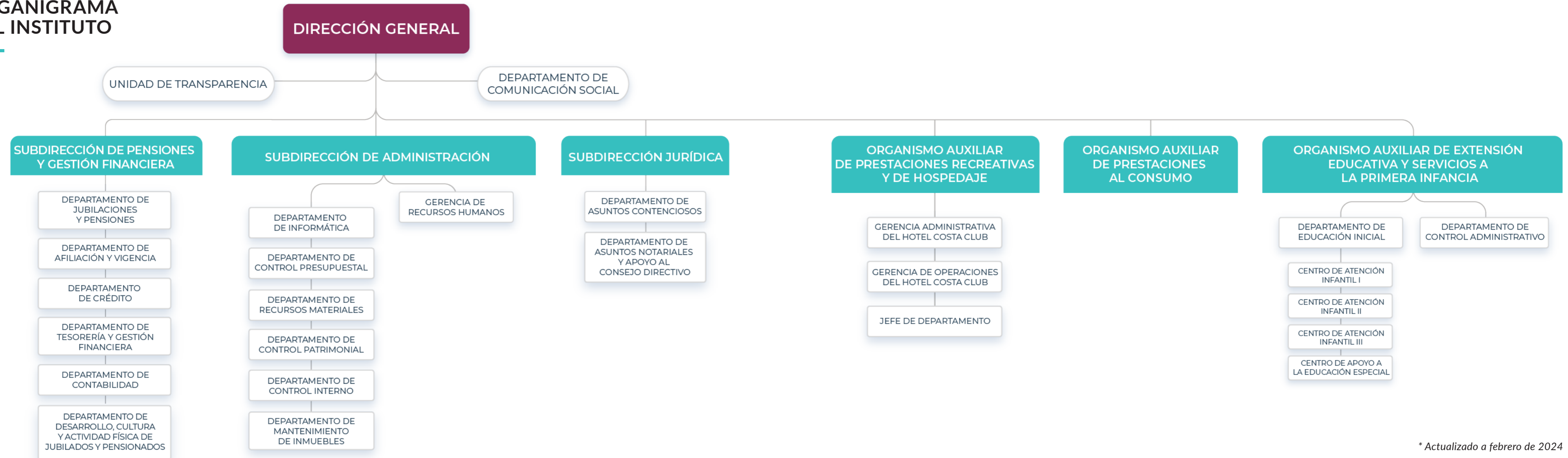

* Actualizado a febrero de 2024

SERVICIOS

QUE PRESTA EL INSTITUTO



OFICINAS GENERALES

- Jubilaciones y Pensiones
- Afiliación y Vigencia de Derechos
- Créditos
- Tesorería y Cajas
- Solicitud de Acceso a la Información a través de la Unidad de Transparencia.
- Local Social para eventos del derechohabiente.



ORGANISMO AUXILIAR DE EXTENSIÓN EDUCATIVA Y SERVICIOS A LA PRIMERA INFANCIA

- Tres Centros de Atención Infantil (CAI)
- Centro de Apoyo a la Educación Especial (CAEE)



ORGANISMO AUXILIAR DE PRESTACIONES RECREATIVAS Y DE HOSPEDAJE

- Hotel Costa Club
- Centro de Convenciones IXIM
- Balneario



CENTRO PARA JUBILADOS Y PENSIONADOS (CEJUPE)

- Talleres, cursos, y actividades recreativas para las y los derechohabientes retirados



RECURSOS DEL ISSTEY PARA EL 2024 Y SU EJERCICIO PRESUPUESTAL

El Instituto es un Organismo Público Descentralizado Estatal, con personalidad jurídica, patrimonio, Órgano de Gobierno y administración propios. Los ingresos del Instituto provienen de las cuotas y aportaciones que realizan los servidores públicos derechohabientes y sus respectivas Entidades Públicas, así como de los rendimientos por los préstamos otorgados, por venta de bienes y servicios y las inversiones financieras realizadas.

A continuación se presentan los **Recursos del ISSTEY para el ejercicio 2024**, así como los **ingresos estimados para el ejercicio 2024** y los captados a la fecha, por cuotas, aportaciones, intereses y venta de bienes y servicios.

En el cuadro 11 se presenta el ejercicio presupuestal, informando por capítulo el importe autorizado de manera anual y el ejercido al trimestre correspondiente.

Cuadro 5

RECURSOS DEL ISSTEY PARA EL 2024

Los recursos del Instituto se distribuyen al inicio y durante el ejercicio, con el objetivo de cumplir con las prestaciones que en la Ley se establecen con el carácter de obligatorias. (Cuadro 9)

RECURSOS FINANCIEROS PARA 2024	ENFERMEDADES Y MATERNIDAD	JUBILACIONES Y PENSIONES	TOTAL
Disponibilidad Líquida	\$ -	\$ 26,454,195.00	\$ 26,454,195.00
Inversión en Prestaciones Sociales	\$ 53,848,858.60	\$ 394,068,381.00	\$ 447,917,239.60
Fideicomiso Vehículo de Pago	\$ -	\$ 1,784,257,804.00	\$ 1,784,257,804.00
Otras Cuentas Deudoras	\$ 14,478,240.09	\$ 916,986,636.48	\$ 931,464,876.57
Activo Fijo	\$ 92,768.40	\$ 1,162,808,623.00	\$ 1,162,901,391.40
Inventarios	\$ -	\$ 73,719.00	\$ 73,719.00
TOTAL RECURSOS FINANCIEROS	\$ 68,419,867.09	\$ 4,284,649,358.48	\$ 4,353,069,225.57
RECURSOS PRESUPUESTALES PARA 2024	ENFERMEDADES Y MATERNIDAD	JUBILACIONES Y PENSIONES	TOTAL
Rendimiento	\$ 6,112,000	\$ 51,562,260	\$ 57,674,260
Dotación Presupuestal	\$ 590,609,553	\$ 1,238,681,855	\$ 1,829,291,408
Ingresos por Ventas y Otros Productos	\$ 48,000	\$ 89,052,869	\$ 89,100,869
Transferencias	\$ -	\$ 921,854,229	\$ 921,854,229
TOTAL RECURSOS PESUPUESTALES	\$ 596,769,553	\$ 2,301,151,213	\$ 2,897,920,766

Cuadro 6

COMPONENTES

PRESUPUESTO

- Rendimiento
- Presupuestal anual
- Ingresos por ventas



Cuadro 7

PRESUPUESTO DE INGRESOS PARA EL 2024

A continuación se presentan los ingresos estimados para el 2024, así como el importe captado al 30 de septiembre de 2024

INGRESOS POR CUOTAS Y APORTACIONES	ESTIMADO ANUAL	IMPORTE CAPTADO AL 30 DE SEPTIEMBRE 2024
Etiquetadas para Enfermedades y Maternidad		
Cuotas IMSS Derechohabientes	\$ 107,983,919	\$ 87,895,753
Cuotas IMSS Entidades	\$ 331,678,225	\$ 264,087,670
Servicio Médico a Eventuales	\$ 68,299,918	\$ 74,214,180
Cuotas IMSS Jubilados	\$ 82,647,491	\$ 67,728,600
TOTAL DE CUOTAS ETIQUETADAS PARA PRESTACIONES MÉDICAS	\$ 590,609,553	\$ 493,926,204
No etiquetadas para demás prestaciones de derechohabientes		
Aportaciones Derechohabientes para las Prestaciones de Jubilaciones y Pensiones	\$ 437,171,830	\$ 362,239,152
Aportaciones Entidades para las Prestaciones de Jubilaciones y Pensiones	\$ 548,017,104	\$ 444,800,724
No etiquetadas para demás prestaciones de jubilados		
Aportaciones Entidades para Otras Prestaciones de Jubilados	\$ 82,647,491	\$ 67,730,632
TOTAL DE APORTACIONES NO ETIQUETADAS PARA DEMÁS PRESTACIONES	\$ 1,067,836,425	\$ 874,770,509
TOTAL DE INGRESOS POR CUOTAS Y APORTACIONES	\$ 1,658,445,978	\$ 1,368,696,713
Intereses Moratorios de Entidades y de Fideicomiso Vehículo de Pago	\$ 170,845,430	\$ 88,922,192
TOTAL DE INGRESOS POR CUOTAS, APORTACIONES E INTERESES	\$ 1,829,291,408	\$ 1,457,618,905

Continuación de Cuadro 7

PRESUPUESTO DE INGRESOS PARA EL 2024

INGRESOS POR VENTAS DE BIENES Y SERVICIOS	ESTIMADO ANUAL	IMPORTE CAPTADO AL 30 DE SEPT 2024
Ingresos Presupuestales No Contables	\$ -	\$ 142,678,520
Ventas Operaciones de Consumo Duradero y Centro Vacacional	\$ 20,077,303	\$ 11,080,748
Cuotas CAI	\$ 2,006,180	\$ 1,205,960
Centro de Jubilados y Pensionados	\$ 98,700	\$ 74,800
TOTAL INGRESOS POR VENTAS DE BIENES Y SERVICIOS	\$ 22,182,183	\$ 155,040,027
OTROS INGRESOS PROPIOS	ESTIMADO ANUAL	IMPORTE CAPTADO AL 30 DE SEPT 2024
Intereses	\$ 57,674,260	\$ 49,605,063
Fondo de Garantía	\$ 9,172,735	\$ 6,283,956
Prima de Renovación	\$ 5,949,255	\$ 3,626,007
Ingresos Varios	\$ 51,796,696	\$ 51,251,980
TOTAL OTROS INGRESOS PROPIOS	\$ 124,592,946	\$ 110,767,005
INGRESOS POR TRANSFERENCIAS, ASIGNACIONES, SUBSIDIOS Y SUBVENCIONES Y PENSIONES Y JUBILADOS	ESTIMADO ANUAL	IMPORTE CAPTADO AL 30 DE SEPT 2024
Transferencias	\$ 1,354,229	\$ 1,354,229
Jubilaciones	\$ 920,500,000	\$ 228,000,000
TOTAL INGRESOS POR TRANSFERENCIAS, ASIGNACIONES, SUBSIDIOS Y SUBVENCIONES Y PENSIONES Y JUBILADOS	\$ 921,854,229	\$ 229,354,229
GRAN TOTAL	\$ 2,897,920,766	\$ 1,952,780,167

PRESUPUESTO DE EGRESOS EJERCIDO AL 30 DE SEPTIEMBRE DE 2024

\$ 1,897,996,474

Cuadro 8

PRESUPUESTO DE EGRESOS PARA 2024

CAPÍTULO	AUTORIZADO ANUAL 2024	EJERCIDO AL 30 DE SEPTIEMBRE DE 2024
Capítulo 1000	\$ 125,340,285	\$ 75,011,441
Capítulo 2000	\$ 11,539,993	\$ 7,472,503
Capítulo 3000	\$ 144,251,576	\$ 95,414,359
Capítulo 4000	\$ 2,615,786,412	\$ 1,719,767,268
Capítulo 5000	\$ 1,002,500	\$ 330,903
TOTAL	\$ 2,897,920,766	\$ 1,897,996,474

PORCENTAJE EJERCIDO AL 30 DE SEPTIEMBRE DE 2024

65.50%



El presupuesto de egresos del Instituto, a efecto de una mejor identificación, además de dar cumplimiento a disposiciones legales, se encuentra dividido por capítulos. El Instituto se encuentra en constante mejora Administrativa, Financiera y Presupuestal, lo cual permite un adecuado manejo del gasto público, fortaleciendo los recursos que se destinan al capítulo 4000, para el pago de Jubilaciones y Pensiones.

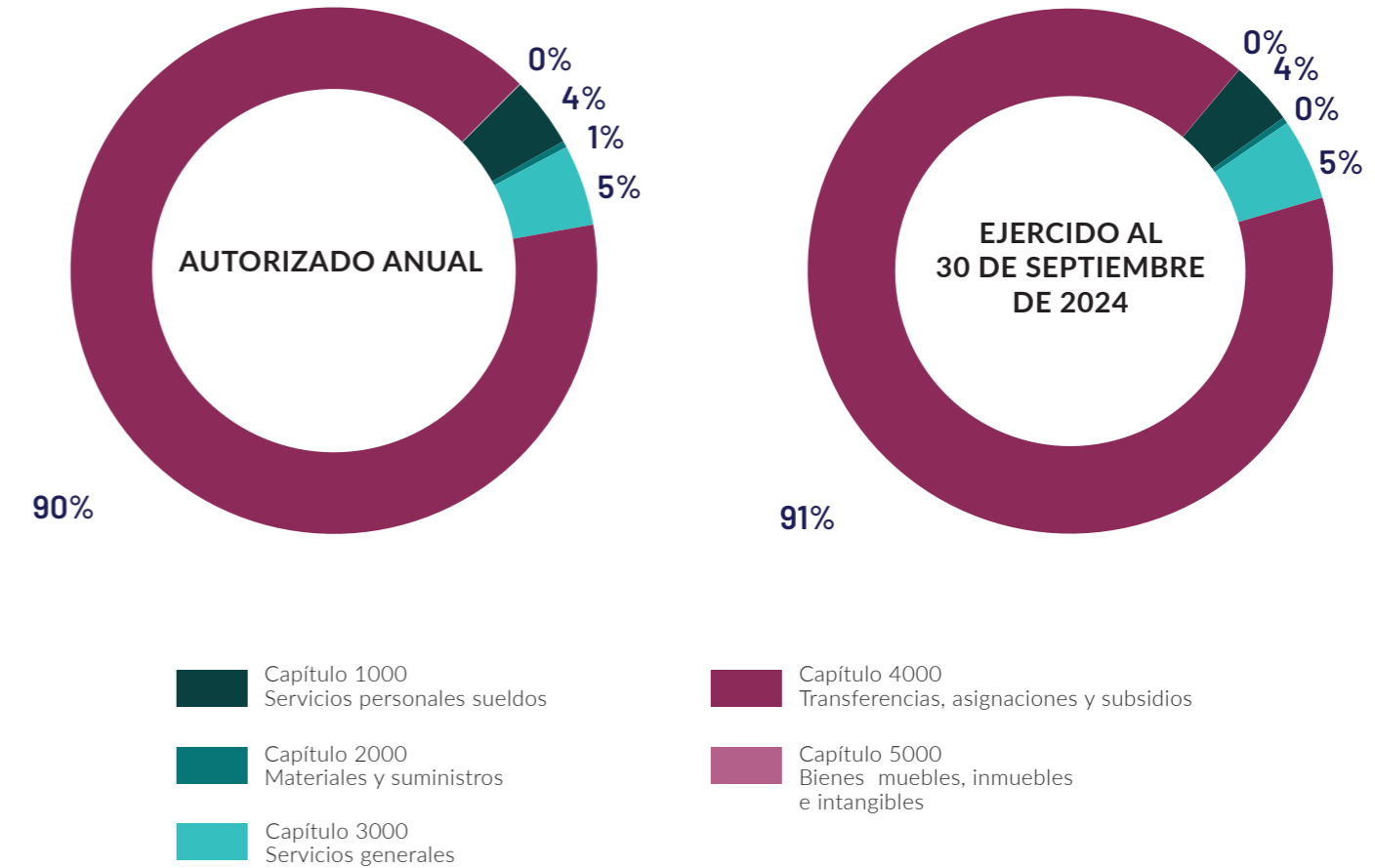

2024 | JULIO SEPTIEMBRE

TERCER INFORME FINANCIERO

Instituto de Seguridad Social de los Trabajadores del Estado de Yucatán



RENACIMIENTO MAYA
YUCATÁN
GOBIERNO DEL ESTADO | 2024 • 2030



ISSTEY
INSTITUTO DE SEGURIDAD SOCIAL DE LOS
TRABAJADORES DEL ESTADO DE YUCATÁN